Eghezée & Vous

JUILLET-AOÛT 2020

Eghezée se déconfine

Un retour progressif à la "normale" se dessine (pp. 4 à 6)

n° 144
BIMESTRIEL COMMUNAL d'EGHEZEE

L'École communale d'Eghezée, c'est l'école de votre village !

Aische-en-Refail - Mehaigne - Dhuy - Liernu (Eghezée 1)

Taviers - Warêt-la-Chaussée - Leuze - Noville-sur-Mehaigne (Eghezée 2)

Inscriptions sur rendez-vous

Directrice École communale Eghezée 1: Véronique Dasseleer

0490/423.421 - veronique.dasseleer@eghezee.be

Directrice École communale Eghezée 2: Valérie Baras

0491/373.882 - valerie.baras@eghezee.be

Tontes de pelouses: respectez vos voisins !

L'utilisation de tondeuses à gazon, de tronçonneuses et de scieuses mécaniques ou autres appareils bruyants, est interdite tous les jours entre 20 heures et 08 heures, ainsi que les dimanches et jours fériés, avant 10 heures et après 12 heures.

Article 95 de l'Ordonnance générale de police disponible sur

www.eghezee.be/focus/documents-en-ligne/police

Eghezée en voit de toutes les couleurs

Le mois de mai est, en temps normal, le mois des Fiertés namuroises. C'est pourquoi, la commune d'Eghezée a hissé symboliquement le drapeau arc-en-ciel durant ce mois, avec en plus cette année un magnifique jeu de lumière, le temps d'une photo, sur la façade de la maison communale.

Sommaire

Votre commune

04. Eghezée se déconfine
05. Historique "eghezéen" de la pandémie (suite de l'édition EV n°143)
06. Un plan ambitieux pour la relance économique
07. Appels à canidatures CCCPH/CCCA
19. Décès, mariages et Noces
19. Les activités de l'UTAN

Culture - Tourisme

08. Les stages et les ateliers de Terre Franche
09. Fiches balades gratuite
09. Pass Full Access Ecrin
09. Concours photo
09. Ecrin: programme
10. Les bibliothécaires vous conseillent...

Sport - Jeunesse

11. Les Scouts d'Eghezée
12. Entente hesbignonne - Saison 2020-2021
12. Stage de football
12. Le Pass Chevetogne

Enfance - Education

13. Plaines et stages communaux 2020
14. Ecoles communales: les inscriptions, c'est parti !
15. Académie d'Eghezée
15. Garde d'enfants malades - I.M.A.J.E.
15. 103 - Ecoute-Enfants

Cadre de vie

16. Les conteneurs à vêtements
16. Collecte de livres au Recyparc annulée
17. Energie: 101 idées futées pour faire des économies
17. Accès au Recyparc
17. Dans quelle poubelle mettre les masques et gants usagés
17. Collecte des encombrants

Action sociale

18. Déconfinement progressif
18. CPAS - Nouvelle conseillère
18. Médecins et pharmacie de garde
18. Dons de Sang

Eghezée & Vous
Magazine bimestriel d'Informations communales et culturelles

Réalisation
Service Information-Communication
Route de Gembloux 43
5310 Eghezée
081/810.120
communication@eghezee.be

Éditeur responsable
Rudy Delhaise
Route de Gembloux 43
5310 Eghezée
081/810.121
rudy.delhaise@eghezee.be

Impression
I Perfect
081/311.363
Jennifer@iperfect.be
www.iperfect.be

Prochaine parution
3 septembre 2020

Date limite pour la rentrée des articles
5 août 2020

Votre publicité dans cette revue
Retrouvez l'offre publicitaire complète sur le site www.eghezee.be ,
rubrique «Eghezée & Vous».

Eghezée se déconfine

Dans le numéro précédent de la revue, la crise sanitaire a été largement évoquée. Le confinement et les impacts pour la commune et ses habitants ont été abordés. Depuis le début du mois de mai, les chiffres sont encourageants, offrant des perspectives positives en vue d'un retour progressif à la «normale».

Le «déconfinement» pour la commune est passé par un travail conséquent et une réorganisation dans tous les services:

-A l'administration communale, où des aménagements et des équipements ont été mis en place pour les membres du personnel afin de lutter contre la propagation du coronavirus au travail et pour permettre d'accueillir la population en toute sécurité.

-Dans les écoles, où enseignants, directions, agents communaux n'ont pas compté leurs heures pour mettre en place les conditions de sécurité les plus optimales afin de permettre une reprise partielle et progressive des leçons à partir du lundi 18 mai.

-La réorganisation du marché dominical.

-La réflexion et le travail sur un plan de relance économique de 250.000 € en faveur de nos commerçants et indépendants qui ont été impactés directement ou indirectement.

-La distribution en 2 vagues de masques en tissus pour les habitants de notre commune.

-Les plaines et stages communaux, qui ont dû s'adapter et composer au mieux pour garantir aux enfants des vacances amusantes, divertissantes, hautes en couleur mais surtout sécurisées et sécurisantes !

-La réouverture du Centre Sportif avec la mise en place de mesures afin de respecter les consignes liées aux infrastructures sportives.

Filtres pour masques

Les filtres offerts par le Gouvernement fédéral sont disponibles à l'accueil de l'administration communale.

Ces filtres sont destinés à être insérés dans des masques artisanaux prévus pour accueillir un filtre.

Le Coronavirus à Eghezée

Le 22 juin 2020, pour une population de 16.337 habitants, 102 cas avérés étaient détectés.
Soit 6,24 cas pour 1.000 habitants.

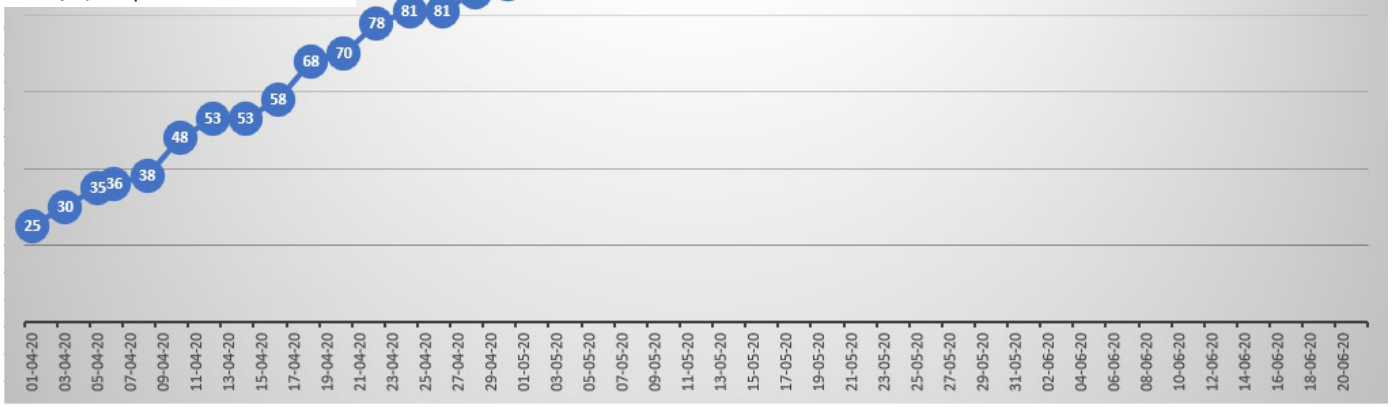

Historique « eghezéen » de la pandémie (suite de l'édition EV n°143)

30 avril: Distribution de kits de tissus aux couturières bénévoles afin de réaliser 2000 masques artisanaux.

4 mai: Distribution des 1000 masques FFP2 (RT) aux médecins généralistes.

Reprise du travail : Les agents communaux qui sont en mesure de télétravailler continuent de le faire au moins jusqu'au 15 mai 2020, et ne se présentent en moyenne qu'un seul jour par semaine à l'Administration communale. Les agents communaux pour lesquels la fonction ne rend pas possible le télétravail travaillent selon leur horaire habituel.

5 mai: Suivant le retour des couturières bénévoles, la commune a pu distribuer des masques aux enseignants, au personnel de la voirie, au personnel administratif, aux gardiennes indépendantes à domicile, au CPAS (les allocataires sociaux, les «clients SAVIQ», les bénéficiaires des colis alimentaires, ...)

Les habitants désireux d'obtenir un masque rapidement peuvent s'en procurer à l'accueil de l'administration communale.

8 mai: Etiquetage et mise sous enveloppe pour la distribution des masques.

11 mai: Réouverture des commerces

18 mai: Reprise dans les écoles pour les

élèves de 6ème primaire.

Commande de 15.000 masques J&Joy pour une seconde distribution programmée en juin.

1er Collège communal en présence physique depuis le 13 mars.

19 mai: 8.575 masques sont distribués dans les boites aux lettres de Aische, Bolinne-Harlue, Branchon, Boneffe, Dhuy-Les Boscailles, Eghezée, Hanret et Liernu.

23 mai: DJ set live dans le parc communal.

24 mai: Reprise du marché dominical avec 35 marchands. Par la suite, le marché dominical sera organisé chaque dimanche avec des normes sanitaires et de circulations strictes et un nombre de marchands limités à 50.

.

25 mai: Reprise dans les écoles pour les élèves de 1ère et 2ème primaire.

7.281 masques sont distribués dans les boites aux lettres de Leuze, Longchamps, Mehaigne, Noville, St-Germain, Taviers, Upigny et Warêt.

28 mai : 1er Conseil communal en présence physique au Centre culturel afin de respecter les distanciations physiques.

1er juin : Réouverture des plaines de jeux

Adaptation des mesures pour les agents communaux. Ceux qui sont en mesure de télétravailler continuent de le faire et doivent être présents au minimum deux jours par semaine à l'Administration communale.

L'administration communale reste accessible sur rendez-vous uniquement (samedi matin y compris).

Les citoyens peuvent se procurer des sacs poubelles via le distributeur et la distribution des sacs PMC est à nouveau autorisée.

Les agents du département "infrastructures et logistique" sont répartis en 3 groupes avec des horaires distincts (7h30-16h/8h-16h30/8h30-17h) afin de limiter les contacts entre collègues.

3 juin: Reprise dans les écoles pour les élèves des classes d'accueil et de 1ère maternelle

Début des inscriptions pour les plaines et stages communaux. Le service ATL de la commune d'Eghezée a travaillé activement afin de proposer un programme, certes plus léger, mais tout aussi fun (voir p.13)

4 juin: Reprise dans les écoles pour les élèves de 2ème et 3ème maternelle.

6 juin: Mise en ligne de la 1ère capsule vidéo mettant à l'honneur les indépendants, dans la diversité de leurs professions et sur leur lieu de travail. Cette première action du plan de relance, a pour but de susciter et de renforçer la dynamique et le réflexe de consommation locale. Moi j'achète à Eghezée et vous ? D'autres vidéos seront publiées par la suite de samedi en samedi.

1er mariage célébré dans la salle des mariages en présence d'un public depus le 13 mars.

8 juin: Reprise dans les écoles pour les élèves de 3ème, 4ème et 5ème primaire.

Réouverture de l'horeca.

9 juin: Réouverture du Centre Sportif.

Reprise de JCPMF, la session Printemps a été reportée du 9 juin au 25 aout.

Du 15 au 20 juin: Distribution d'un second masque aux habitants de la commune.

Du 6 au 21 juin: Participation de la commune d'Eghezée au "Challenge Je Cours Pour Ma Commune" organisé au profit de l'association "Bien Vieillir". L'objectif était de rassembler un maximum de personnes autour d'un project sportif (cumuler un maximum de kilomètres par commune) dans un esprit amical et positif pour la santé. C'est la commune de Fosses-la-ville qui remporte le Challenge, la commune d'Eghezée termine à une fort belle 2ème place. **Pour Eghezée :** 16.707,72 km parcourus par 246 joggueurs/marcheurs.

Un plan ambitieux pour la relance économique

La Commune injecte 250.000 € dans l'économie locale et le pouvoir d'achat de sa population

La crise sanitaire du Coronavirus a frappé notre pays de plein fouet. Eghezée n'y a malheureusement pas échappé.

Face à son ampleur et en parallèle aux diverses aides octroyées par le Gouvernement fédéral et la Région wallonne, les Autorités communales d'Eghezée se sont mobilisées et ont décidé de développer une campagne de soutien en faveur des indépendants qui ont été impactés directement ou indirectement (commerçants, Horeca et autres).

Le plan de relance économique qu'ils ont mis sur pied est ambitieux. La somme exceptionnelle de 250.000 euros y sera consacrée.

Soucieuse de concerter les acteurs locaux avant d'arrêter définitivement les axes de son travail, l'échevine des Affaires économiques Véronique Hance a souhaité les rencontrer. Ceux-ci se réjouissent tout particulièrement du soutien communal.

L'objectif principal de ce plan est de susciter et de renforcer le réflexe et la dynamique de « consommation locale ». Il se décline en plusieurs mesures dont une action phare qui consiste à distribuer des "bons" à chaque famille d'Eghezée, à la proportionnelle de sa composition.

Par ce petit coup de pouce au pouvoir d'achat de ses habitants, la Commune réinjecte ainsi directement, par effet rebond, la globalité de la somme investie dans l'économie locale.

La population d'Eghezée a été segmentée en catégories qui déterminent la somme qui sera allouée :

> Personne vivant seule : 20 €
> Famille 2 personnes : 30 €
> Famille de 3 personnes : 40 €
> Famille de plus de 3 personnes : 50 €

Une attention particulière vise les bénéficiaires du Revenu d'Intégration sociale qui recevront 100 € de plus.

Le montant personnalisé de chaque famille sera octroyé en "bons" sécurisés à utiliser uniquement chez les commerçants, Horeca et indépendants de la commune qui participeront à l'opération.

La campagne de distribution des « bons » sera lancée fin août et s'étalera sur les mois de septembre et octobre. Les personnes désireuses d'offrir leurs bons à d'autres ou au CPAS d'Eghezée pourront le faire.

Quant aux indépendants, ils seront contactés par l'administration communale dès la mi-juillet pour marquer leur souhait d'adhérer ou pas à cette opération de relance.

D'autres mesures s'inscrivent également dans la campagne de relance économique :

> Création d'un logo d'identification de la campagne « Eghezée vous dit Merci »
> Réalisation et diffusion sur les réseaux sociaux d'une vidéo séquencée en 6 capsules différentes qui valorise les indépendants d'Eghezée et leurs spécificités (commerçants – artisans, producteurs locaux, etc.). Elle est diffusée chronologiquement depuis le 6 juin (FB Eghezée Officiel). A partager largement.
> Affiche de soutien à l'économie locale apposée chez les indépendants
> Soutien aux ambulants du marché dominical par la suspension de la redevance annuelle d'abonnement, sur base des mois impactés (estimation 15.000 €).

Grâce à son taux de fiscalité très faible (pas de taxe sur les terrasses, sur les enseignes lumineuses,...) et à un parking gratuit sur l'ensemble de l'entité, les autorités communales se réjouissent de soutenir l'économie locale éghezéenne depuis des années déjà.

Elles marquent aujourd'hui une volonté accrue de soutien en cette période particulièrement éprouvante. Elles envisagent également de développer des actions plus structurelles dans le futur pour encourager et favoriser le commerce et l'entreprenariat local, tout en renforçant l'attractivité d'Eghezée.

Informations

Echevinat des Affaires économiques
081/810.152
commerce@eghezee.be

Eghezée vous dit Merci

Appels à candidatures

Conseil Consultatif des Aînés et Conseil Consultatif des Personnes en situation de Handicap

La création du Conseil Consultatif Communal des Aînés (CCCA) et du Conseil Consultatif Communal des Personnes en situation de Handicap (CCCPH) a été approuvée au Conseil communal du 28 mai 2020.

Ces 2 Conseils sont des organes d'avis et de relais qui ont pour objectif de fournir des recommandations aux Autorités communales pour leur permettre d'intégrer les besoins des aînés et des personnes en situation de handicap dans les politiques communales développées.

L'Administration communale d'Eghezée lance un appel à candidatures en vue de leur constitution. Si vous avez envie de vous y investir, votre acte de candidature doit reprendre les renseignements suivants, pour le 31 août 2020

CCCPH

- les nom, prénom, adresse du domicile, date de naissance, sexe, n° téléphone/ GSM, email, si le candidat est une personne en situation de handicap, il est invité à le mentionner ;
- lorsque le candidat représente une association, merci de préciser le mandat attribué par l'association à son représentant ;
- les motivations et les centres d'intérêt du candidat.

Sous peine d'irrecevabilité, l'acte de candidature doit être adressé au Collège communal, au plus tard le 31 juillet 2020 inclus par mail cccph@eghezee.be ou par courrier postal route de Gembloux 43 à 5310 Eghezée, le cachet de la poste faisant foi.
Pour toutes infos 081/810 137.

CCCA

- les nom, prénom, adresse du domicile, date de naissance, sexe, n° téléphone/ GSM, email ;
- lorsque le candidat représente une association merci de préciser le mandat attribué par l'association à son représentant ;
- les motivations et les centres d'intérêt du candidat.

Sous peine d'irrecevabilité, l'acte de candidature doit être adressé au Collège communal, au plus tard le 31 juillet 2020 inclus par mail ccca@eghezee.be ou par courrier postal route de Gembloux 43 à 5310 Eghezée, le cachet de la poste faisant foi.
Pour toutes infos 081/810.136.

Après l'aval du Conseil communal du 27 août 2020, chaque Conseil devra se réunir et constituer son Bureau composé d'un Président, d'un Vice-Président et d'un secrétaire.

CCCA

Composition: 30 membres effectifs

- 15 membres représentant chacun une association des aînés de la commune (ils ne siègent pas à titre personnel)
- 15 membres assurant une répartition équilibrée au niveau générationnel (tranches d'âges) et géographique (villages de l'entité)
- L'échevine en charge du CCCA (Mme V. HANCE)
- Un agent communal (Mr Olivier SEIDOFF)

Conditions

- Être domicilié(e) dans la commune
- Avoir 55 ans minimum
- Faire preuve d'intérêt pour tous les domaines relevant des préoccupations des aînés

CCCPH

Composition: 15 membres effectifs

- Des personnes en situation de handicap ou ayant une relation étroite avec le handicap, représentant ensemble un large éventail de handicaps.
- Des membres d'associations représentatives des personnes en situation de handicap.
- L'échevine en charge du CCCPH (Mme V. HANCE)
- Un agent communal (Mme Sabrina YANSENNE)

Conditions

- Être domicilié(e) dans la commune
- Avoir 18 ans minimum
- Faire preuve d'intérêt pour tous les domaines relevant des préoccupations des personnes en situation de handicap

Les stages et les ateliers de Terre Franche

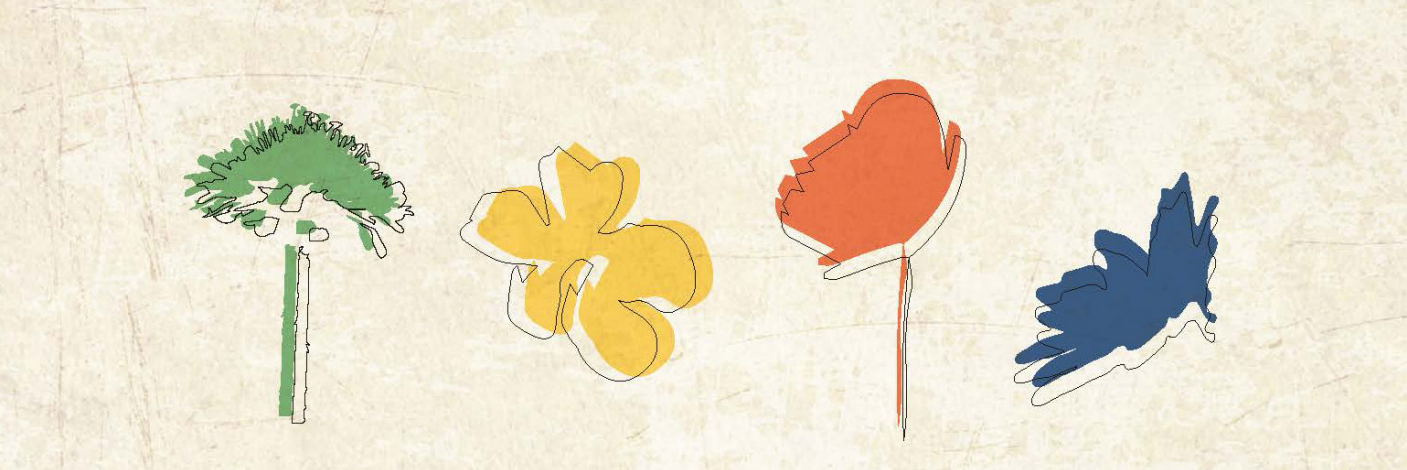

Cet été, Terre Franche fera rimer créativité avec sécurité !

Il vous est proposé un programme adapté, en plus petits groupes, qui privilégie les démarches créatives sécurisées tout en permettant de découvrir et créer ensemble.

Les activités en extérieur ou de grands espaces sont envisagées et tout sera mis en place pour privilégier les meilleures conditions possibles d'être ensemble, ce dont enfants comme adultes ont absolument besoin en cette période particulière.

Toute l'équipe de Terre Franche se réjouit de retrouver ces moments intenses de plaisirs partagés.

STAGE ENFANTS / ADOS

Garderie sur réservation assurée sur place grâce au soutien de la commune d' Éghezée.

7/9 ANS
NATURE/CONTE À FRANQUENÉE
inscription à la journée
3 dates possibles
lundi 10 ou mercredi 12 ou vendredi 14 Août
de 10h à 16h
Prix : 20€
Lieu : Franquenée

9/11 ANS
JARDINS
Arts plastiques
Du 3 au 7 Août
de 9h30 à 16h
Prix : 115 / 105 €
Lieu : Terre Franche
Longchamps

9/12 ANS
THÉÂTRE ET DANSE
Du 24 au 28 Août
9h30 à 16h
Prix : 115 / 105 €
Lieu : Ecrin Éghezée

À PARTIR DE 12 ANS
THÉÂTRE SOLO
du 13 au 17 Juillet
9h30 à 16h
Prix : 115 / 105 €
Lieu : Ecrin Éghezée

12-16 ANS
STYLISME
couture créative
Du 6 au 10 Juillet
de 9h30 à 16h
Prix : 115 / 105 €
Lieu : Terre Franche
Longchamps

STAGES ADULTES

Dès 16 ans.

CONSTRUCTION PERCUSSION ET DJEMBÉ
Du 24 au 28 Août
de 9H30 à 16h
Prix : 120 / 110 €
Lieu : Terre Franche
Longchamps

DANSE, EXPRESSION ET MOUVEMENT
du 17 au 19 Août
de 18h30 à 20h30
Prix : 50 €
Lieu : Terre Franche
Longchamps

Infos et inscriptions

081/580.831
Place de Longchamps 13
5310 Longchamps
info@terre-franche.be
www.terre-franche.be

TERRE FRANCHE

Ateliers 2020-2021
Reprise le 21 septembre

Le thème de la saison: «Mauvaises herbes»

Pas de gazon lisse et plat en Terre Franche cette saison !

Terre Franche laissera pousser toutes les graines de la créativité, et ôtera bien vite l'étiquette de «mauvaises» pour laisser place à l'épanouissement libre.

Leur ZAD* à eux, elle s'inscrit dans toute forme d'expression qui laisse à chacun, petits et grands, ses espaces de liberté pour créer.

Gageons que notre Terre Franche laissera grandir chaque minuscule et imprévisible graine pour former un ensemble diversifié, coloré, sauvage, riche et vivant !
Venez donc vous planter avec eux.

**Zone à défendre ou Zone d'art à disperser*

Vous retrouvez tous vos ateliers préférés

> théâtre
> dessin/peinture
> arts plastiques
> guitare électrique
> voix et polyphonie
> chant libre
> accordéon
> mix music
> percussion et djembé
> cinéma
> danse et mouvement

Infos

Tous les détails sur www.terre-franche.be

Pour plus d'infos n'hésitez pas à contacter le 081/580.831 ou info@terre-franche.be

Suivez- Terre Franche sur Facebook:
www.facebook.com/cec.terre.franche

Fiches balade gratuites

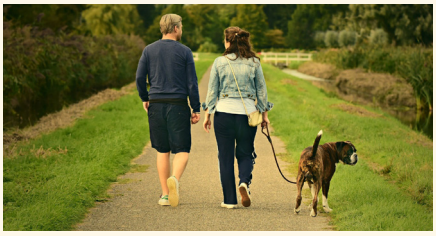

Bonne nouvelle pour les habitants d'Eghezée, les «Fiches balades» éditées par la «Commission Nature & Loisirs d'Ecrin» sont dorénavant distribuées gratuitement !

En 2013, la CNL a créé une fiche balade pour chacun des villages de l'entité, partant de l'envie de partager des savoirs accumulés par les habitants qui ont leurs racines à Eghezée ou qui l'ont adoptée. Notre belle terre hesbignonne, sa nature, son patrimoine et son histoire y sont amplement décrits. Soucieuse de valoriser ce bel et important travail de la CNL, l'équipe d'Ecrin prépare activement une version téléchargeable de l'ensemble de ces fiches. Au même titre que la Commune envisage la réédition phasée de ces fiches, dont certaines sont épuisées à ce jour.

Une nouvelle fiche de balade à vélo «sur les traces du train Zaman»

Dans le cadre de la collaboration instaurée entre Ecrin et le GAL «Meuse@campagnes» à propos du projet Zaman d'octobre dernier, une fiche de balade à vélo «Zaman» est également disponible gratuitement. Une fiche de balade pédestre sur la même thématique est en préparation, histoire de permettre à chacun de découvrir cette fabuleuse histoire locale du train Zaman !

Les fiches sont accessibles dans la limite des stocks disponibles à :
> L'accueil de l'Administration communale
Du lundi au vendredi de 08h30 à 11h30 et 13h à 16h sauf les mardi et jeudi, fermé l'après-midi. Le samedi de 10 à 12h.
> La billetterie d'Ecrin
Du 1er juillet au 9 août sur rendez-vous par mail à info@ecrin.be
À partir du 10 août, les lundi, mardi, jeudi, vendredi de 9.30-12.00 et mer 14h-19h
A partir du 1e septembre: permanence supplémentaire le samedi de 9h30-12.00

La Commission Nature et Loisirs

La Commission rassemble des citoyens motivés par la mise en valeur du patrimoine naturel et bâti d'Eghezée. Chacun s'investit dans la mesure de ses envies et possibilités pour contribuer aux projets développés ensemble. Vous avez envie de rejoindre la CNL ? Vous souhaitez plus d'informations ? N'hésitez pas à contacter Laurence Garot, animatrice au Centre culturel - laurence.garot@ecrin.be ou 081/51 0.636.

Pass Full Access

Vous qui êtes des habitués du Centre culturel, vous connaissiez déjà les tickets, les abonnements et les autres moyens de réservation. Tout cela n'a plus de secret pour vous. Mais connaissez-vous le PASS FULL ACCESS ? Cette nouvelle formule vous offre la possibilité d'assister à TOUS les spectacles et événements organisés par Ecrin durant la saison 2020-2021*, pour la modique somme de 125€. C'est la formule idéale pour les curieux.

Le PASS FULL ACCESS, c'est une manière à la fois de découvrir des spectacles vers lesquels vous n'iriez peut-être pas spontanément tout en soutenant le Centre culturel d'Eghezée (et, indirectement, les artistes), à l'heure où la crise sanitaire a fait des ravages dans le secteur culturel. Cerise sur le gâteau : à l'achat d'un second PASS, le deuxième est à 99€ (soit 224€ pour deux PASS). Une manière d'être encore plus curieux, mais à deux.

**Le pass est nominatif et est valable pour une personne. Il donne accès à tout ce qui est mentionné dans le dépliant de saison. Il faut malgré tout confirmer sa présence au préalable.*

Concours photo

"Temps de Pause". Mettez en valeur les éléments naturels sur le territoire de la Commune d'Eghezée...

Date limite d'inscription: 20 octobre 2020

Le thème du concours est le suivant: «Temps de pause, regards sur la nature à côté de chez nous».

Les prises de vues doivent concerner les éléments naturels sur le territoire de la Commune d'Eghezée ; paysages, faune, flore, sources et cours d'eau.

Trois catégories sont proposées : 7 à 11 ans, 12 à 20 ans, + de 20 ans.

Toutes les infos sont sur www.ecrin.be

Ecrin : programme

Mercredi 9 septembre 2020 à 20h

Art Mengo en duo (nouvelle date)

LES BILLETS RESTENT VALABLES
Concert, chanson française
Durée: 1h30
Dès 12 ans.
Abonnement : 18€ (17€ senior/chômeur)
Prévente : 20€ (19€ senior/chômeur)
Le jour même : 22€ - Article 27 : 1,25€
PASS 3CC : 1€ - 15-25 ans: 1€

Compositeur pour Johnny Halliday, Henri Salvador ou encore Maurane, il revient avec un disque solo, La maison des ailes. Art Mengo vient de la région de Valence, en bord de Méditerranée. Sa musique est d'ici et d'ailleurs, de la terre des oliviers, bien sûr, mais aussi des bars londoniens, des champs de coton de Louisiane, des bas-fonds de Buenos Aires. Ce french singer est un mutant, le résultat d'un croisement de styles, avec comme seule boussole la poésie.

Dimanche 27 septembre 2020 à 16h

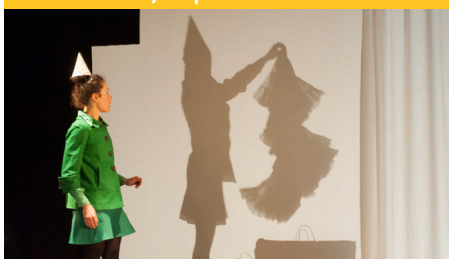

Ma tache

Spectacle jeune public
Durée: 45 minutes
Dès 3 ans.
Abonnement : 7€ (6,5€ senior/chômeur)
Prévente: 8€ (7,5€ senior/chômeur)
Le jour même : 9,5€ - Article 27 : 1,25€
PASS 3CC : 1€ - 15-25 ans: 1€

Un spectacle qui parle du rapport à soi et à l'autre, de la solitude et l'amitié, le tout en lumière et ombre avec tendresse, poésie et humour. Vous allumez d'un clic, la lumière vous obéit. N'est-ce pas divin ? De la lumière naît l'ombre. Notre héroïne en fait son terrain de jeu. Aujourd'hui, le jour de son anniversaire, des événements bizarres se produisent dans l'appartement de Rita. Un univers froid, épuré, où tout est parfaitement maitrisé. Quand soudain, son train-train quotidien déraille. Rita perd le contrôle. Son imagination s'emballe. Une autre personne s'invite à la fête. Qui est-elle ? Que vient-elle faire ici ?

Les bibliothécaires vous conseillent...

Même si l'accès y est plus compliqué à cause du déconfinement, la bibliothèque reste ouverte durant les vacances. Vous avez été nombreux et enthousiastes à fréquenter la bibliothèque en 2019 : plus de 1000 lecteurs et 25000 emprunts. Merci pour votre confiance! Et avec l'espoir de pouvoir bientôt à nouveau vous accueillir en famille et en nombre, nous vous souhaitons un bel été et de belles lectures. Les bibliothécaires.

Rayon adultes

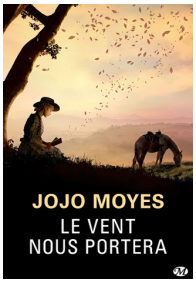

937. Kentucky. Alice, jeune Anglaise, y vit avec son mari américain. Elle avait soif d'aventures et a quitté son pays natal. Mais son rêve américain est vite mis à rude épreuve... ses manières anglaises ne plaisent pas, son mari la délaisse...

Pour échapper à son quotidien étouffant, elle accepte de participer à un projet de bibliothèque itinérante, à cheval. Elle y fait la rencontre de la fascinante Margery. N'ayant peur de rien ni de personne, les deux femmes sillonnent ensemble les montagnes du Kentucky pour apporter des livres dans les zones les plus reculées. Le danger est permanent et les journées sont exténuantes, physiquement et moralement. Mais c'est avec force et courage qu'Alice s'accroche à cette mission et se sent enfin vivante au milieu des grands espaces.

Inspiré d'un fait réel, *Le vent nous portera* est un roman passionnant et émouvant qui parle de l'accès et du droit à la culture, mais aussi de l'émancipation de la femme. Coup de cœur assuré !

Le vent nous portera, de Jojo Moyes, éd. Bragelonne, 2019.

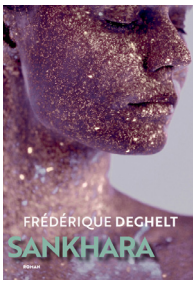

Un couple, Hélène et Sébastien. Une vie normale avec leurs enfants. Normale comme elle peut l'être dans ce monde où tout va trop vite, un monde qui finalement part à la dérive. Tout comme ce couple qui a perdu le lien, le fil de leur amour.

Hélène décide de partir 10 jours pour méditer, se retrouver, se ressourcer et tenter de se raccrocher à la vie. Lui n'y croit pas, il pense qu'il va pouvoir la joindre, lui parler à elle, elle qui plaque tout... Elle part dans un silence rempli de vacarmes intérieurs. Il continue son métier de journaliste dans le fracas externe du monde.
Sankhara signifie conditionnement. Bien plus qu'un roman sur l'histoire d'un couple, *Sankhara* est un roman qui ouvre le chemin: sommes-nous capables de nous défaire de nos conditionnements ? Puissant de sagesse, de vérité et de justesse, ce roman dit l'état du monde en même temps que celui de nos intimités.

Sankhara, de Frédérique Deghelt, éd. Actes Sud, 2020.

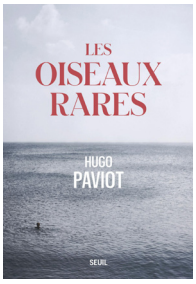

Silhem, jeune métisse de 23 ans en décrochage scolaire, fréquente un microlycée où elle espère enfin réussir son bac. Elle fait la connaissance d'Emile, 82 ans, et ensemble ils vont affronter les petits obstacles de la vie.

Hélène, prof de français passionnée, souhaite plus que tout la réussite de ses élèves. Rose, femme de caractère et bienveillante, est directrice de la résidence et se dévoue pour le bien-être de ses résidents. De l'autre côté de la Méditerranée, en Algérie, Achir est hanté par le passé de son pays. Il rêve de liberté et d'engagement.

Ces «oiseaux rares» se croiseront, s'entraideront, s'aimeront, se découvriront des faiblesses mais aussi des talents.
Un premier roman touchant, aux personnages très attachants.

Les oiseaux rares, de Hugo Paviot, éd. Seuil, 2020.

Rayon jeunesse

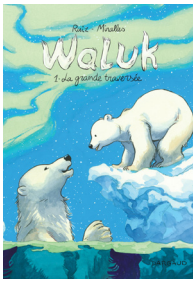

Waluk, ourson polaire abandonné par sa mère, rencontre Esquimo, vieil ours respecté. Ce dernier lui enseigne la chasse, dans ce milieu hostile où la nourriture se raréfie, où la pollution s'intensifie. Il lui apprend aussi à se méfier de leurs ennemis : les humains.

Une belle amitié se tisse entre les deux ours. Ils rencontreront d'autres amis sur le chemin qui les mènera vers de belles aventures mais aussi vers la dure réalité de la vie. Une belle façon de faire comprendre aux plus jeunes l'importance du respect de l'environnement et de la biodiversité. À partir de 10 ans.

Waluk, tome 1 : la grande traversée, de Ruiz, Dargaud, 2020.

Lors de leur promenade quotidienne, Inès et son grand frère autiste, Tristan, basculent dans un univers parallèle. Ils arrivent dans la ville de Bordeterre, perchée sur une faille entre deux plans de la réalité et peuplée d'êtres étranges. Tristan est plutôt inquiet, tandis que sa sœur explore l'endroit avec joie. Séparés, ils devront, chacun de leur côté, se débrouiller dans ce monde magique. Entre magie, pouvoir et liberté, ce roman de fantasy a tout pour plaire aux amateurs du genre. Dès 13 ans.

Bordeterre, de Julia Thevenot, éditions Sarbacanne, 2020.

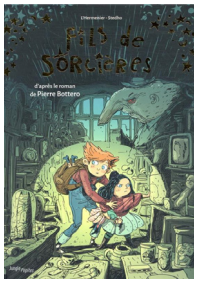

Jean Sylvestre, petit garçon de 10 ans, est le seul de sa famille à ne pas avoir hérité des dons de sorcellerie. Sa mère, ses six tantes, sa grand-mère et même sa petite soeur Lisa disposent de pouvoirs extraordinaires. Abandonné par son père et entouré de filles, il essaie d'avoir une vie normale... en vain...

Jusqu'au jour où un buveur de magie fait irruption dans leur vie... Ce personnage enlève les forces extraordinaires de chaque sorcière qu'il rencontre et les transforme en petites poupées dénuées de tout pouvoir. Toutes ses tantes y passent. Même sa mère se voit transformée en poupée...

Comment faire pour protéger sa petite sœur Lisa de ce voleur de magie ? Telle est la quête de ce petit garçon. Il décide de faire appel à son père et ensemble, et avec l'aide invisible de sa mamie sorcière, ils vont mener l'enquête. À partir de 9 ans.

Fils de sorcières, de L'Hermenier/Stedho, éd. Jungle.

Coordonnées

rue de la Gare 1 à Eghezée
081/810.170
bibliotheque@eghezee.be

Eghezée BibliOthèque

Les Scouts d'Eghezée

Tu as entre 6 et 16 ans ?

Tu veux vivre de chouettes aventures avec des jeunes de ton âge ?
Tu veux t'engager pour un monde meilleur ?
Alors rejoins les Scouts d'Eghezée !

Leur Unité Scoute, la HB007, regroupe trois sections. Les Baladins (6-8 ans), les Louveteaux (8-12 ans) et les Eclaireurs (12-17 ans).

Les sections se réunissent habituellement tous les 15 jours, le dimanche après-midi.

Ils disposent d'un terrain communal (rue de l'Angle à Eghezée), le long du terrain de football.

Alors n'hésite pas à venir découvrir. Emmène des copains et copines avec toi. Et parles-en autour de toi.

Tu as plus de 17 ans?

Que tu aies déjà vécu l'expérience scoute ou pas, viens renforcer l'équipe d'animateurs pour encadrer les adultes de demain. Dans un staff, les qualités des uns s'ajoutent à celles des autres.

L'important, c'est qu'en tant qu'équipe, les animateurs soient complémentaires et qu'ensemble, ils construisent une relation positive avec chacun des scouts de leur section.

Le scoutisme, c'est quoi ?

Le scoutisme est né en 1907 au Royaume-Uni. Robert Baden-Powell fonde un mouvement éducatif qui permet aux jeunes issus de tous milieux de développer leur esprit d'initiative afin de devenir des citoyens à part entière.

Tous ces groupes basent leur animation sur un système commun d'éducation non formelle adapté aux spécificités locales de leur communauté.

Au travers d'un système de responsabilisation des jeunes soutenu par des adultes, chaque groupe scout local adopte un ensemble de valeurs communes exprimées dans la Promesse et la Loi scoutes.

La fédération « Les Scouts » compte 58000 membres : 46700 jeunes encadrés par 11300 environ adultes bénévoles.

Elle regroupe 409 unités, 409 lieux où le scoutisme est proposé aux enfants et aux adolescents.

Grâce à un système éducatif original, défini par trois balises (ambition éducative, méthode et valeurs), les animateurs tentent

de développer, ensemble, toutes les facettes de la personnalité des scouts.
Idéalement, chaque unité comprend une section pour accueillir chaque tranche d'âge (branches) :

> Baladins (6-8 ans)
> Louveteaux (8-12 ans)
> Éclaireurs (12-16 ans)
> Pionniers (16-18 ans)

Les scouts de chaque section sont encadrés par des animateurs.

L'ensemble des animateurs forme un staff, lui-même soutenu par une équipe d'unité.

Pour en savoir plus...

0494/280.502
https://scoutsdeghezee.wixsite.com/home
www.facebook.com/LesscoutsdEghezee/

Entente Hesbignonne - Saison 2020-2021

Viens rejoindre l'association cet été !

À l'inscription, tu recevras une paire de bas, un short, un t-shirt, un training complet, une gourde individuelle, un ballon pour une cotisation annuelle de 265€ (+ un cadeau à la Saint-Nicolas)

Infos pratiques et contact

Fabian Zimmer - 0479/073.054

Plaines et stages communaux 2020

Informations pratiques

Cette année, les plaines et stages communaux ont dû s'adapter et composer au mieux pour garantir à votre enfant des vacances amusantes, divertissantes, hautes en couleur mais surtout sécurisantes ! C'est pourquoi, le service jeunesse a travaillé activement afin de vous proposer un programme, certes plus léger que les autres années, mais tout aussi fun.

Lieux de stages: 3 sites

ATTENTION: les plaines déménagent

Collège Abbé Noël

rue du Collège, 8-20 à Eghezée
Accès via la rue du Saiwiat
UNIQUEMENT !

Plaines des minis
Plaines des minimax
Plaines des maxis
Stage de psychomotricité

Centre sportif

rue de la Gare 5 à Eghezée

Stage multisports
Stage sports
Stage p'tit aventurier

Ecole de Dhuy

rue des infirmeries, 2 à Dhuy

Stage nature minis
Stage nature maxis

Garderies

Chaque garderie s'organise sur le site sur lequel la plaine ou le stage se déroule. ATTENTION : exceptionnellement il n'y aura pas de garderie pour le stage nature !

Horaire

Garderies

>7h – 18h pour l'ensemble des activités sauf le stage nature

Activités

>8h30 – 16h30: pour l'ensemble des activités sauf pour le stage nature

>9h – 16h: stage nature (merci de ne pas déposer vos enfants avant 8h30 à Dhuy et de les reprendre pour 16h40 maximum)

Programme

Le programme des stages disponibles se trouve sur www.eghezee.be/plaines

Inscriptions

Vous pouvez vous inscrire en ligne via le formulaire sur www.eghezee.be/plaines.

Le formulaire d'inscription est également disponible à l'administration communale où les inscriptions sont possibles sur rendez-vous:

Service Enfance/Jeunesse
081/810.127 - plaines@eghezee.be

Mesures de sécurité

Sachez que le service Enfance met tout en œuvre pour assurer la sécurité de votre enfant durant ces vacances d'été. Comme vous vous en doutez, le service a été contraint de prendre quelques mesures :

>Toutes les sorties (chevetogne, musée, parc...) nécessitant un déplacement en car sont annulées.

>Les activités en extérieur seront privilégiées

>L'accueil du tout petit ne pourra se faire que si la propreté est acquise sans quoi la commune se réserve le droit de refuser l'accès à l'enfant.

>L'apéro de fin de plaines destiné aux familles est annulé

>Il est demandé aux parents de :

- venir seul déposer/rechercher leur enfant;
- respecter les mesures de distanciations physiques avec les autres parents, les moniteurs et les autres enfants;
- porter un masque;
- se désinfecter les mains à l'entrée du site;
- ne pas se présenter si l'enfant présente des signes de maladie (fièvre, toux, nez qui coule, douleurs à la gorge...) ou si un membre du cercle familial présente l'un de ces signes

Pour rappel :

>Les enfants devront prévoir leur pique-nique (collations du matin et de l'après-midi + repas de midi) et des boissons en suffisance (privilégiez l'eau).

>Il est demandé que les enfants soient vêtus de vêtements pratiques, faciles (short, baskets) et adaptés à la météo (casquette s'il fait chaud, k-way s'il pleut).

>Chaque lundi, le programme de la semaine sera affiché sur le lieu de stage de votre enfant

Écoles communales: les inscriptions, c'est parti !

L'Enseignement communal d'Eghezée est réparti en huit implantations et vous offre des écoles à taille humaine où les enfants sont les acteurs de leurs apprentissages. Toutes les écoles sont bonnes mais la meilleure est celle où votre enfant s'épanouit en confiance et où il voit ses parents et ses enseignants s'entendre pour l'aider à grandir.

Le projet d'établissement

Chaque élève a des besoins spécifiques. En portant sur lui un regard qui le fera grandir, les enseignants des écoles communales développent des pratiques pédagogiques, nécessairement différenciées qui offrent à chacun les conditions d'apprentissage qui lui sont les plus appropriées.

Les projets pédagogique et éducatif

-Réussir l'enfant citoyen dans sa vie d'aujourd'hui... et pour demain.

-Réussir la communauté éducative en harmonie avec son environnement : pour cela, les enseignants veillent à organiser une continuité pédagogique de 2 ans et demi à 12 ans en pratiquant la différenciation des apprentissages sur base d'une véritable évaluation formative.

-Réussir à maîtriser les compétences de base

-Réussir à garantir l'égalité des chances et le respect des droits de l'enfant. L'enseignement communal vise au mieux-être affectif, physique et intellectuel de l'enfant. L'erreur ne sera plus sanction mais au contraire source de défis, d'ajustements et de dépassement de soi. L'enseignement communal d'Eghezée est ouvert à tous et refuse toute discrimination.

Les actions concrètes

Développement dans sa globalité

-Accueil extra-scolaire pris en charge par les éducateurs de l'intercommunale IMAJE.

-Accueil scolaire personnalisé dans de petites structures privilégiant un encadrement familial.

-Défis suscitant curiosité, envie d'apprendre, expérimentations, maîtrise des connaissances et acquisition de compétences.

Devenir un citoyen responsable

- Expérimentation au quotidien dans la classe: apprendre à vivre avec d'autres, à prendre une place active dans le groupe, à s'exprimer, à tolérer, à respecter.

-Des règles de vie sont établies dans chaque implantation et sont soumises à tous les acteurs de l'école (parents, enfants et toute l'équipe éducative).

La continuité des apprentissages

-Dès la maternelle, travail en cycles, organisation de classes verticales

-Étroite collaboration entre les classes maternelles et primaires

-Utilisation de référentiels : avec les enseignants, les enfants créent, organisent des « outils » référentiels qui serviront en classe et les suivront dans la classe suivante.

La maîtrise des compétences de base

-Apprentissages issus de situations concrètes leur donnant du sens.

-Manipulations, bases de la construction de savoirs.

-Projets spécifiques menés chaque année dans différentes implantations.

Souci d'offrir à tous les mêmes chances

-Ouverture de l'école vers l'extérieur (visites, excursions,...).

-Partenariat avec le centre culturel (expositions, théâtres,...).

-Éveil aux langues par un apprentissage précoce du néerlandais dès la 3ème maternelle.

-Promotion de la santé.

-Collaboration avec des partenaires extérieurs (PMS, BEP, CEC,...).

Huit implantations pour accueillir vos enfants

École communale Eghezée I

Aische-en-Refail

Rue du Tilleul 58
5310 Aische-en-Refail
081/65.74.71
ecole.aische@eghezee.be

Dhuy

Rue des Infirmeries 2
5310 Dhuy
081/51.25.23
ecole.dhuy@eghezee.be

Mehaigne

Place de Mehaigne 8
5310 Mehaigne
081/81.11.91
ecole.mehaigne@eghezee.be

Liernu

Route de Perwez 90
5310 Liernu
081/65.74.72
ecole.liernu@eghezee.be

École communale Eghezée II

Taviers

Place de Taviers 13
5310 Taviers
081/81.11.80
ecole.taviers@eghezee.be

Noville-sur-Mehaigne

Rue de Noville 1
5310 Noville-sur-Mehaigne
081/81.27.98
ecole.noville@eghezee.be

Leuze

Route de Namêche 12
5310 Leuze
081/51.25.24
ecole.leuze@eghezee.be

Warêt-la-Chaussée

Grande Ruelle 26
5310 Warêt-la-Chaussée
081/51.23.92
ecole.waret@eghezee.be

Informations et inscriptions

Directrice École communale Eghezée I
Véronique DASSELEER
0490/423.421 - 081/567.746
veronique.dasseleer@eghezee.be

Directrice École communale Eghezée II
Valérie BARAS
0491/373.882
valerie.baras@eghezee.be

Académie d'Eghezée

A la rentrée prochaine, poursuite des cours et ateliers qui font le succès de l'académie. Pour la musique : éveil musical (dès 5 ans), formation musicale (enfants et adultes), instruments classiques et jazz, instruments folk (cornemuse, épinette), ensembles vocaux classiques et pop, rythme, nombreux ensembles classiques, pop, jazz.... Mais aussi, danse classique (dès 7 ans) et théâtre (enfants dès 6 ans, ados et adultes).

Depuis 1985, fréquenter l'académie, c'est :

> pouvoir choisir de se former à une ou plusieurs spécialités artistiques (initiation et perfectionnement)

> s'offrir des rencontres enrichissantes grâce à une équipe de professionnels passionnés

> avoir accès à une médiathèque spécialisée et à des prêts d'instruments grâce à l'ASBL des Amis de l'Académie

> assister et participer à des concerts et à des spectacles sur de vraies scènes (Chapelle musicale de Franquenée, Petite Académie d'Hanret, Centre Culturel Ecrin...).

Inscriptions

Les inscriptions des nouveaux élèves se prennent sur rendez-vous dès le lundi 17 août. Toutes les infos pratiques sur www.eghezee.be/academie

Contact

Académie d'Eghezée
081/810.176
academie.eghezee.info@gmail.com
www.eghezee.be/ac

Eghezée Académie
Musique - Arts Parlés
Danse classique

Nouveau dès septembre !

NEW!

> Théâtre pour les 5 ans
> Atelier de guitare d'accompagnement pour ados et adultes
> Accompagnement de chansons au piano

Danse

Arts parlés

Musique

Garde d'enfants malades I.M.A.J.E.

Votre enfant est malade ?

IMAJE propose un service de garde d'enfants malades (0 à 12 ans) à votre domicile. Le service met à votre disposition une équipe de puéricultrices encadrées:

> pour les enfants jusqu'à 12 ans (jusque 6 ans pour les enfants hospitalisés)
> du lundi au vendredi entre 7h30 et 18h30, y compris les congés scolaires
> tarif fixé selon les revenus (barème O.N.E.)+ forfait déplacements

Informations et contact

081/409.170

103 Écoute-Enfants

Le 103 Ecoute-Enfants est un numéro d'appel gratuit accessible de 10h00 à 24h00, tous les jours.

Ecoute-Enfants est un service qui, via le numéro 103, répond aux enfants et adolescents qui éprouvent des difficultés et se posent des questions. Les missions du « 103 » sont généralistes, tous les thèmes peuvent être abordés par les jeunes.

Les jeunes qui appellent le 103 parlent de ce qui les concerne, ce qui les interpelle ou les fait souffrir : relations avec les parents, amitiés, amour, santé, sexualité, racisme, violences, drogues, ou maltraitance, etc.

Les adultes qui vivent auprès de jeunes en difficultés peuvent également s'adresser au 103, tout comme les adultes en difficultés dans leur rôle éducatif.

Le Service Ecoute-Enfants de la Fédération Wallonie-Bruxelles est accessible de partout en Belgique et garantit l'anonymat le plus complet.

Informations et contact

103 - www.103ecoute.be

Les conteneurs à vêtements

Terre, Oxfam, Curitas

Les vêtements qui sont encore en bon état, mais qui sont devenus trop petits, trop étroits ou simplement qui ne vous plaisent plus peuvent être déposés dans un conteneurs prévus à cet effet.

Trois types de conteneurs sont à votre disposition sur le territoire de la commune d'Eghezée: Terre (bleus), Oxfam (verts) et Curitas (beiges).

Où trouver un conteneur ?

Terre: www.terre.be

> Route d'Andenne (près des bulles à verre) à Hanret

> Chaussée de Namur, parking Eco-marché à Leuze

> Croisement rue Dujardin et Rue Ernest Feron à Bolinne

> Place d'Aische-en-Refail, à l'arrière de la salle les Calbassis

> Rue Ernest Montulet, Parking Café Numa à Saint-Germain

> Route de la Hesbaye – Parking de l'Eglise à Branchon

> Croisement Rue Basse Baive et Rue du Gros Chêne à Liernu

Curitas: www.curitas.be

> Rue des Infirmeries, Ecole du Chataignier à Dhuy

> Rue des Keutures, à côté des bulles à verres à Leuze

> Route de Gembloux, Recyparc à Eghezée

> Chaussée de Louvain 60, Carrefour à Eghezée

Oxfam: www.oxfamsol.be

> Place de Longchamps, près du terrain multisports à Longchamps

> Route de Ramilies – à hauteur du N°10 à Eghezée

> Chaussée de Namur à Eghezée

> Rue des Visoules (cimetière) à Noville-sur-Mehaigne

> Rue F Baugniet à l'arrière de la salle à Les Boscailles

> Route de Perwez, parking du cimetière à Saint-Germain

> Rue Grande Ruelle, terrain de balle pelote à Warêt-la-Chaussée

> Rue du Gros Chêne à Eghezee

> Place de Leuze (à côté du magasin de vélo Geulette)

> Croisement rue François Bovesse et rue d'Ostin à Dhuy

Que pouvez-vous déposer?

> Vêtements propres

> Maroquinerie (sacs à main, ceintures,...)

> Chaussures liées par paire

> Lingerie et linge de maison (couvertures, draps et couvre-lits)

> Ils doivent obligatoirement être déposés emballés dans des sacs propres et fermés;

Quantité collectées en 2019

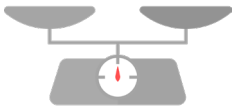

Curitas: 42,193 tonnes

Oxfam: 52,957 tonnes

Terre: 51,697 tonnes

Textiles en mauvais état

Les textiles en mauvais état (chaussures dépareillés ou déchirées, vêtements ou tissus sales, tachés, troués ou déchirés) sont à évacuer dans les ordures ménagères collectées en porte à porte.

Collecte de livres au Recyparc annulée

Tous les deux ans, les intercommunales wallonnes de tri des déchets organisent une grande collecte de livres en bon état dans les recyparcs. Suite aux circonstances sanitaires liées à l'épidémie de COVID-19, la collecte de cette année, prévue le 20 juin, a malheureusement été annulée.

Seconde vie

Cette opération à visée environnementale cherche à promouvoir le concept du réemploi et à sensibiliser les citoyens à réduire la quantité de déchets de papier. Cette opération permet aussi aux associations présentes dans les recyparcs lors de la collecte (bibliothèques et écoles communales ou associations de lutte contre la pauvreté, par exemple) de prolonger la vie des livres en les confiant à des personnes qui en ont besoin.

Que faire pour donner une seconde vie aux livres ?

Les associations de terrain restent actives. N'hésitez pas à les contacter pour donner vos livres. Vous trouverez leurs coordonnées sur www.bep-environnement.be.

Énergie

101 idées futées pour faire des économies

Depuis fin avril, l'administration communale organise une campagne de sensibilisation sur les économies d'énergie, basée sur une brochure de la Wallonie !

Cette campagne est relayée sur la page Facebook de la commune tous les mardis vers 17h, et également sur le site Internet. Chaque semaine, des conseils pour réduire vos consommations d'énergie vous sont donc proposés.

Des conseils pratiques concernant l'isolation de la maison, l'utilisation de l'eau chaude sanitaire, l'utilisation de votre chauffage ou encore concernant la consommation de vos électroménagers ! On vous informe également sur le système de primes « Habitation » de la Wallonie, qui vous apporte un soutien financier lors de la rénovation de votre logement.

Pour retrouver l'entièreté de cette campagne, rendez-vous sur www.eghezee.be/economies-energie. Si vous n'avez pas accès à Internet et que vous souhaitez, vous aussi, vous informer à ce sujet, des brochures avec l'ensemble des conseils prodigués sont disponibles à l'administration communale.

Vous pouvez dès à présent vous en procurer une version en appelant le service Logement/Energie au 081/810.157. Ils vous seront envoyés par courrier.

Informations

Service Logement/Energie
route de Gembloux 43
5310 Eghezée
081/810.157 - logement@eghezee.be

Vous avez des questions précises concernant les primes «Habitation» de la Wallonie? Vous avez un projet de rénovation de votre habitation ? Prenez contact avec le Guichet Energie de Perwez !

Qu'est-ce que le Guichet Energie ?

Ce sont des agents régionaux qui sont à la disposition des citoyens pour leur apporter des conseils lors de la rénovation ou de la construction de leur habitation ! Ces agents peuvent également répondre à toutes vos questions portant sur le système de primes « Habitation » de la Région Wallonne, en particulier ses aspects plus techniques...

Vous construisez ? Rénovez ? Vous voulez faire des économies d'énergie ?

Le Guichet Energie Wallonie à Perwez est joignable prioritairement par téléphone ou par mail. Leurs agents peuvent aussi vous recevoir au bureau si cela s'avère nécessaire en suivant les règles de distanciations sociales ci-dessous :

> Uniquement sur rendez-vous
> Une seule personne à la fois (visite en couple reportée à plus tard)
> Durée maximum ½ heure
> Port d'un masque obligatoire

Contact

081/414.306
De 9h à 12h du mardi au vendredi
guichetenergie.perwez@spw.wallonie.be
http://energie.wallonie.be

Wallonie énergie SPW

Accès au Recyparc

Les recyparcs sont accessibles moyennant des conditions strictes d'accès. Elles sont mises à jour régulièrement sur www.facebook.com/BEPNamur/

Recyparc mobile

Les collectes du recyparc mobile sont annulées jusqu'au 30 août !

Dans quelle poubelle mettre les masques et gants usagés?

> Ces déchets vont dans la poubelle des déchets ménagers uniquement;

> Pour les particuliers ou professionnels disposant d'un conteneur, les gants et masques doivent d'abord être dans un sac en plastique fermé (pas jetés directement dans le conteneur).

Collecte des encombrants

La collecte des encombrants à domicile est adaptée, afin de respecter la distanciation sociale et assurer le service en toute sécurité. Les équipes camions sont réduites à 2 chauffeurs par camions et la collecte s'effectue uniquement à l'extérieur afin de limiter les contacts physiques.

Consultez www.laressourcerie.be afin de rester informé des dernières mesures mises en place.

Pour toute demande de collecte

081/260.400 - *du lundi au vendredi de 8h30 à 12h et de 13h à 16h30*

collecte@laressourcerie.be

Déconfinement progressif

C.P.A.S. d'Eghezée

Depuis le 2 juin 2020, les services du CPAS reprennent progressivement leurs activités en présentiel, dans le respect des mesures de sécurité et de distanciation sociale, bien sûr.

Les permanences sur place du service social, du service de médiation de dettes, du service de maintien à domicile et du service d'insertion socioprofessionnelle sont toujours suspendues. Toutefois, les rencontres sont désormais possibles sur rendez-vous exclusivement.

Les usagers sont invités à prendre contact avec ces services, par téléphone, par mail et, en cas d'impossibilité de nous contacter par ces deux moyens, en vous présentant au siège du CPAS durant les heures de permanence, afin de convenir d'un rendez-vous au siège du CPAS.

En vue de garantir la sécurité de chacun, les entretiens se font dans un local dédié, désinfecté après chaque passage et équipé d'un hygiaphone. Chacun se désinfectera les mains à l'entrée et portera un masque.

Les services de maintien à domicile

> **Le service repas** poursuit sa mission normalement et les mesures d'hygiène sont renforcées ;

> **Au SAVIQ**: les trajets, notamment médicaux et les courses, sont à nouveau possibles avec un seul passager (excepté si la personne a besoin d'aide pour se rendre dans le service médical concerné);

> **Au service d'aide familiale** : les prestations sont rétablies normalement, avec le respect strict des mesures d'hygiène préconisées par l'AVIQ. Toutefois, les aides familiales ne peuvent pas assurer de transport de personnes jusqu'au 31 août. Si vous avez besoin d'être véhiculé, vous êtes invité à solliciter l'intervention du Taxi ou du Saviq. L'assistante sociale responsable des services de maintien à domicile pourra vous orienter utilement vers le service adéquat ;

Le taxi service assure à nouveau tous les trajets, y compris les courses de ses bénéficiaires et avec un seul passager (excepté si la personne a besoin d'aide pour se rendre dans le service médical concerné).

Les courses d'alimentation : sont faites pour les bénéficiaires du SAVIQ et du Taxi, SANS LES USAGERS afin de les préserver et ce, jusqu'au 30 juin 2020.

Les **RDV pour les allocations de chauffage** sont rétablis. Contact peut être pris avec Mme QUINTIN au 081/510.451 ou par mail: allocationschauffage@cpaseghezee.be

À Zone libre : Les animations et ateliers vont reprendre progressivement. Les animations d'été pour les enfants et les pré-ados auront lieu selon des modalités revues. Les personnes concernées seront personnellement informées.

L'école des devoirs est ouverte sur rendez-vous, jusqu'à la fin de l'année scolaire.

La Manne à fer et la Malle à Fringues vous accueillent, dans le respect des mesures de sécurité, depuis le 11 mai 2020.

Pour obtenir les coordonnées et précisions relatives à chaque service, n'hésitez pas à consulter www.cpaseghezee.be.

CPAS - une nouvelle conseillère

Suite à la démission de Monsieur Florentin RADART de son poste de Conseiller de l'Action Sociale, Madame Béatrice ALDRIC a été désignée pour le remplacer lors de la séance du Conseil communal du 28 mai.

Madame Béatrice ALDRIC a prêté serment en tant que nouvelle Conseillère de lAction Sociale le 29 mai.

Médecins de garde

1. Composez le 1733.
2. Tapez 2 pour le français
3. Tapez votre code postal et terminez par dièse (#).
4. Vous serez en communication avec un collaborateur du poste de garde local

1733

Poste médical de garde

081/848.433 (uniquement sur RDV)

Poste médical de garde ouvert:
> le week-end
du vendredi à 19h au lundi à 8h
> les jours fériés
de la veille à 19h au lendemain à 8h.

Lieu: place communale 6 à Rhisnes.

Urgences graves: 112

Pharmacies de garde

www.pharmacie.be ou appli Pharmacie.be

Entre 22h et 9h:
0903/99.000
(1€50/min).

Dons de Sang

Croix-Rouge
La Mehaigne

Aische-en-Refail
Salle des Calbassis - Place d'Aische
Mardi 07 juillet
de 15h30 à 19h

Eghezée
Foyer du Centre culturel - rue de la Gare 5
Mercredi 2 septembre
de 14h30 à 19h30

Décès

02/04 : DELVAUX Josette de Noville
02/04 : LEMAIRE Jeanine de Warêt
03/04 : NIHOUL Henriette de Longchamps
03/04 : QUERTINMONT Michel de Dhuy
03/04 : LEBLANC Jacqueline de Hanret
05/04 : SICHIEN Philippe de Longchamps
06/04 : BERGER Irène de Longchamps
06/04 : DUCHÈNE Ghislain de Eghezée
08/04 : STENUIT Monique de Longchamps
10/04 : COPPE Lucienne de Leuze
10/04 : JAMMART Willy de Longchamps
10/04 : PARMENTIER Camille de Longchamps
11/04 : BOURGEOIS Marie de Leuze
13/04 : DEPRET José de Leuze
13/04 : JANSSENS Lucette de Leuze
16/04 : SMAL Huguette de Longchamps
17/04 : LOVATO Philippe de Hanret
17/04 : BRASSINNE Marie de Leuze
18/04 : PARMENTIER Paula de Warêt
18/04 : GILLOT Marie-Louise de Longchamps
18/04 : JACQUEMIN Roger de Warêt
19/04 : BOXUS Anne-Marie de Bolinne
21/04 : MATERNE Jeanne de Boneffe
22/04 : MARCHAL Marie Louise de Eghezée
22/04 : DETEYE Lucien de Longchamps
22/04 : FALQUE Marcel de Eghezée
25/04 : HABRAN Yvonne de Longchamps
25/04 : BRICQ Andrée de Mehaigne
26/04 : LEROY Marie de Eghezée
27/04 : PATER Emmanuel de Leuze
28/04 : GAILLARD Germaine de Longchamps
28/04 : MOUVET Véronique de Leuze

02/05 : BLIJKERS Rosine de Liernu
04/05 : DURVIAUX Fernand de Upigny
06/05 : RASQUART Jeanne de Eghezée
09/05 : VIATOUR Caty de Longchamps
12/05 : PIERS Marie Thérèse de Leuze
12/05 : WILMART Andrée de Eghezée
15/05 : ETIENNE Christian de Leuze
16/05 : GOFFIN Alice de Leuze
18/05 : BIERNAUX Jacques de Hanret
20/05 : JOIRET Suzanne de Bolinne
20/05 : DEMAIN Ernest de St-Germain
28/05 : PIRAUX Georgette de Longchamps
29/05 : GRAMME Jeannine de Eghezée
30/05 : VAUGIN Georgette de Bolinne

Mariages

Thierry SMETS et Laetitia SEMAL
Boneffe - Le 1er avril

Noces

En raison de la crise sanitaire, il a été impossible d'organiser une cérémonie officielle pour célébrer les différents anniversaires de mariages. Une visite à domicile a cependant pu être effectuée par un membre du Collège communal afin de féliciter les jubilaires.

65 ans de mariage: Noces de Brillant

M. Avereyn Joseph et Mme Desmet Irène de Leuze mariés le 14 février 1955

M. Prévot Emile et Mme Pièrard Madeleine d'Eghezée mariés le 04 juin 1955

60 ans de mariage: Noces de Diamant

M. Beaumont Goerges et Mme Debouche Jacqueline de Aische mariés le 02 avril 1960

M. Roger Ernest et Mme Popiel Jeannine de Liernu mariés le 22 avril 1960

M. Sevrin Joseph et Mme Delcourt Marie d'Eghezée mariés le 04 juin 1960

M. Hassewer Hubert et Mme Geerts Irène de Noville mariés le 04 juin 1960

M. Descamps Lucien et Mme Staes Yvette d'Eghezée mariés le 11juin 1960

50 ans de mariage: Noces d'Or

M. Wathelet Marc et Mme Seydel Nadine de Liernu mariés le 17 janvier 1970

M. Wodon Jules et Mme Malaise Marie de Taviers mariés le 24 janvier 1970

M. Theys Jean et Mme Leduc Jeannine de Dhuy mariés le 28 janvier 1970

M. Duchêne André et Mme Belle Françine d'Eghezée mariés le 07 mars 1970

M. Drugmand Dominique et Mme Gobert Josiane de Mehaigne mariés le 25 mars 1970

M. Mathot Jean et Mme Delsaux Danielle de Leuze mariés le 31 mars 1970

M. Collignon Bernard et Mme Falque Marie-Jeanne d'Upigny mariés le 10 avril 1970

M. Leroy Christian et Mme Nachtergaele Josephine de Noville mariés le 29 avril 1970

M. Hoebaer Christian et Mme Adam Suzanne de Taviers mariés le 06 mai 1970
M. Simon Guy et Mme Leclerq Yvette de Dhuy mariés le 09 mai 1970

M. Bodart Arnaud et Mme Beringhs Eliane de Warêt mariés le 28 mai 1970

M. Thône Marcel et Mme Pitance Chantal d'Eghezée mariés le 05 juin 1970

Les activités de l'Utan

Vu la situation actuelle et les incertitudes pour les mois à venir, l'UTAN Eghezée n'organisera aucune activité durant les mois de juillet, août et septembre 2020. Les responsables de l'Utan en sont désolés et vous remercient de votre compréhension.

Ils espèrent que vous aurez à cœur de vous réinscrire pour l'année académique 2020/2021 (1er octobre 2020/30 septembre 2021).

Ils vous remercient d'effectuer votre versement (20€ par membre) sur le compte de l'UTAN Eghezée BE89.0682.4971.2985 pour le 15 septembre 2020. avec en communication : vos nom et prénom - 2020/2021.

Contact

colette.legrand@gmail.com
0474/298.589

UTAN EGHEZÉE

Eghezée
Bel été à vous !